Живые строки войны… Письма с фронта.

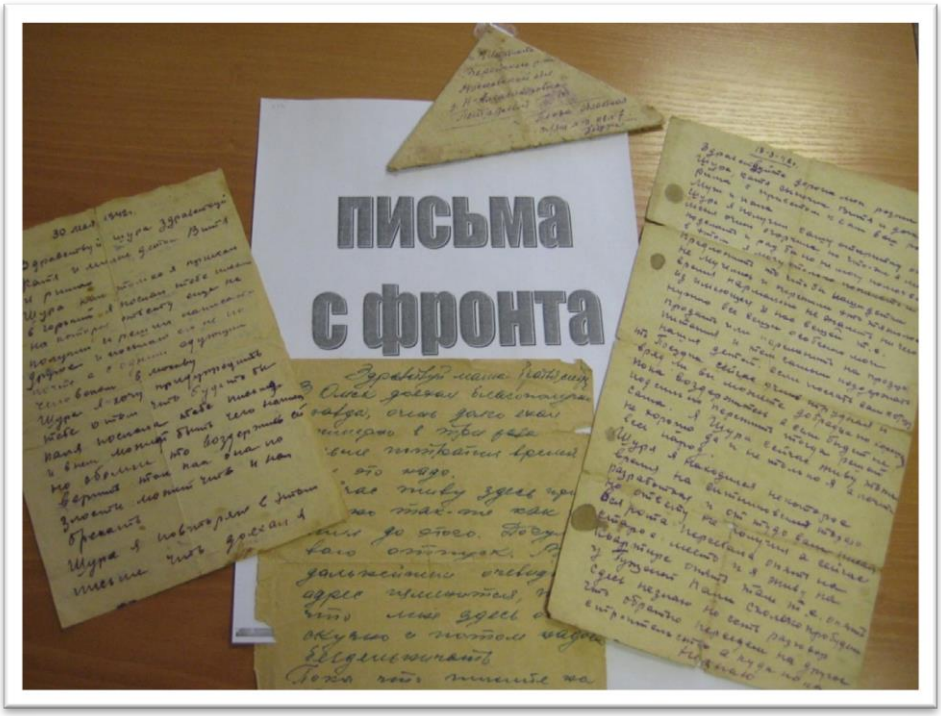

По документам МБУ «Архив Наро-Фоминского городского округа», музея Шустиковской СОШ и документов из личного фонда Софинова Э.Э.

Солдатские письма… Документы, над которыми не властно время. Их писали в зной и стужу натруженные руки солдат, не выпускавшие оружия

В каждом доме, в каждой семье ждали весточку с фронта- солдатский треугольник

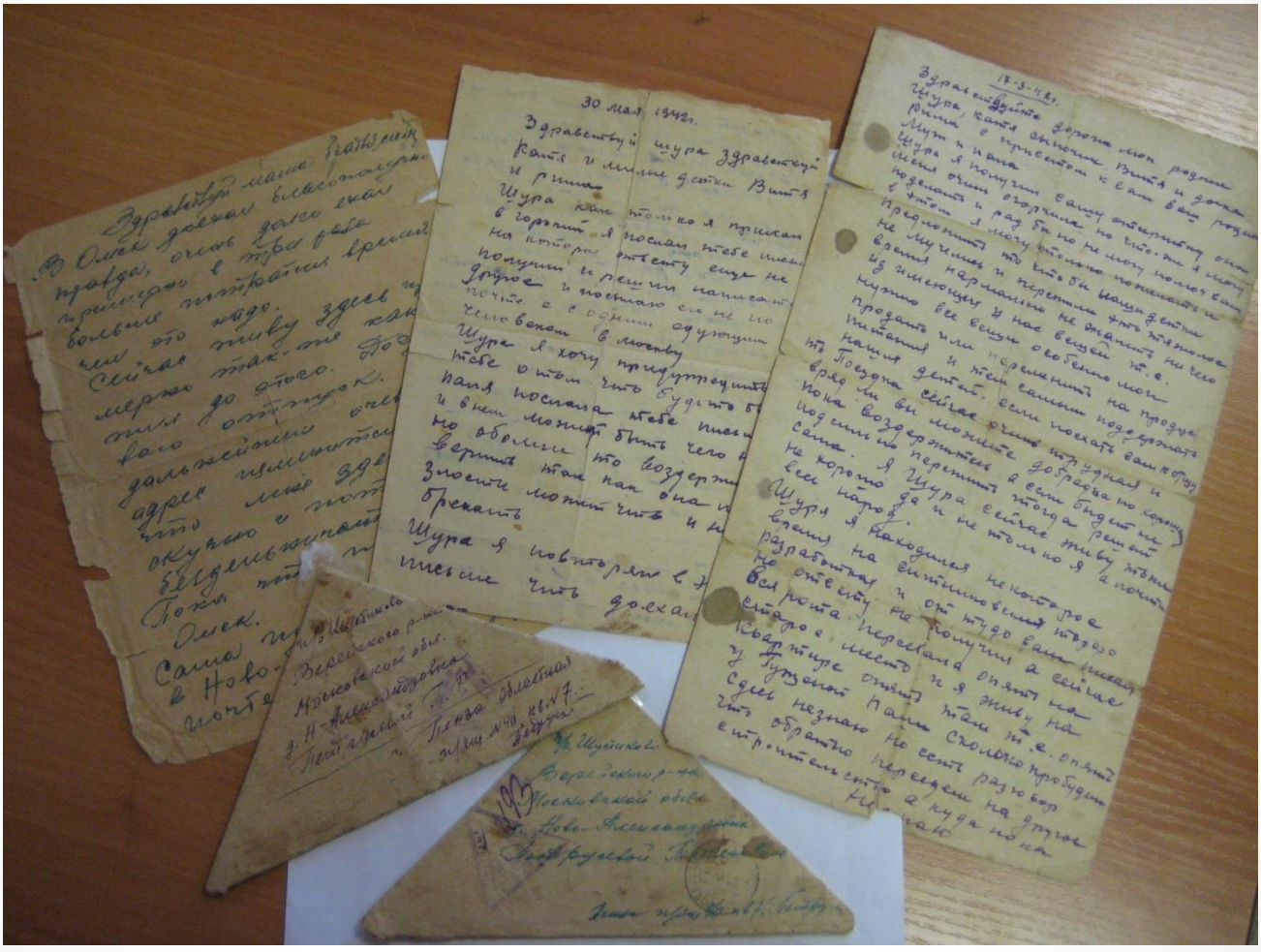

Письма с фронта
(Из музея Шустиковской СОШ)

Письма с фронта
(Из музея Шустиковской СОШ)

Письма с фронта о поиске родных, присланные в адрес председателя Наро-Фоминского райисполкома

(Из фондов Наро-Фоминского архива)

28-11-41 г.

Дан ответ 24/3 42 г.

№ 7

226

Здравствуйте т. Председатель
Прошу вас не огорчатся на мою к вам
прозьбу так что обстоятельство
данной жизни меня заставило
к вам обратится.
Я гр-н Смирнов И. Г. бывший жилец
г. Наро. по ул. 12е декабря д. 22 кв 9
Ныне нахожусь в действующий
Красной Армии после моего
отезда в Р.К.К.А. У меня осталась
семья по указанному мною Адресу
о судьбе последней я уже 2 месяца
не имею сведения, судя по газетам
из данного города вероятно было
эвокуатция в виду военных действий
и посему прошу вас не посчитать
за труд сообщить мне куда
эвокуирована моя семья ~~[illegible]~~
по ниже следующему Адресу
Действующая Красная Армия
Полевая Почтовая Станция
№ 308 Арт-доп.
Смирнову Ивану Григорьевичу.

Наро-Фоминский архив. Ф.71.Д.1.Л.1

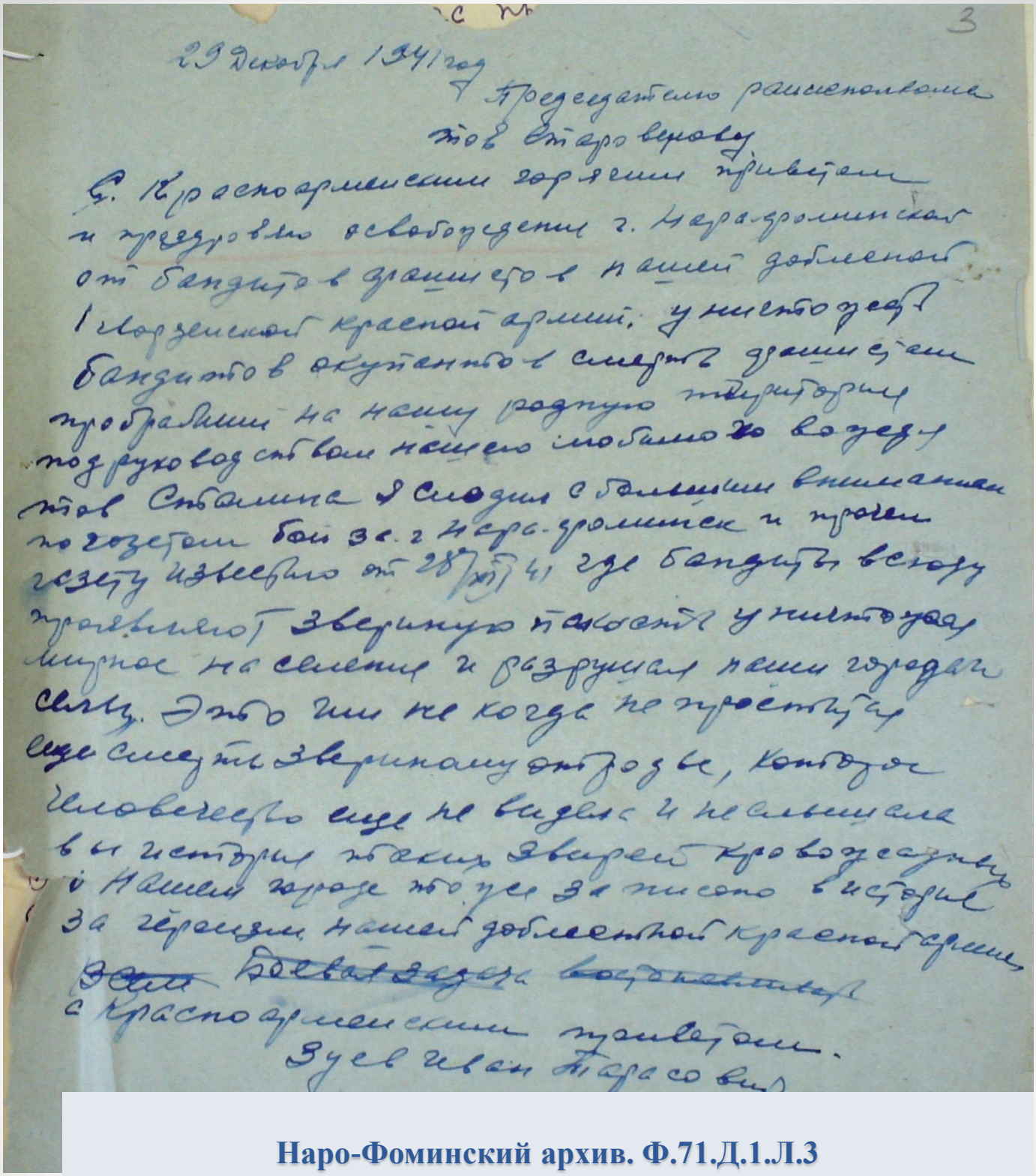

3

29 Декабря 1941 год

Председателю райисполкома
тов Старовскому

С Красноармейским горячим приветом
и поздравляю освобождение г. Нара-Фоминской
от бандитов фашистов нашей доблестной
1 Гвардейской красной армии. Уничтожать
бандитов окупантов смерть фашистам
пробравшим на нашу родную территорию
под руководством нашего любимого вождя
тов Сталина я следил с большим вниманием
по газетам бой за г. Нара-Фоминск и прочел
газету известию от 28/XII 41 где бандиты всюду
проявляют звериную пакость уничтожая
мирное население и разрушая наши города и
селы. Это им не когда не простится
еще смерть звериному отродье, которое
человечество еще не видела и не слышала
вы история таких зверей кровожадных
в нашем городе тоже за писано в истории
за героизм нашей доблестной красной армии
~~Всем~~ ~~Боевая задача~~ ~~восстановить~~
с Красноармейским приветом.
Зуев Иван Тарасович

Наро-Фоминский архив. Ф.71.Д.1.Л.3

227

3 января 1942 г.

г. Иваново.

Председателю Исполнительного Комитета Районного Совета Депутатов трудящихся товарищу Староверову. С. Г. пишет вам земляк живший до Сентября 1940 года, а родители и знакомые живут, а может быть и сейчас живут об этом. Я и хочу от вас узнать, так-как я с Августа 1940 года не имею связи.

Я Васильев Владимир Федорович родился в Наро-Фоминске в 1919 году и жил без выезда из него до сентября 1940 года окончил среднюю школу и с 1934 по 1940 г. (сентябрь) работал в Ткацкой ф-ке ткачом помастером, мать работала ткачихой на этой же ф-ке, отец в Городской пожарной команде, его фамилия Бурыкин Тихон Григорьевич до Августа жили в фабричном доме №1 кв №84. жена Васильева Анфиса Васильевна (девичья Андрианкина)

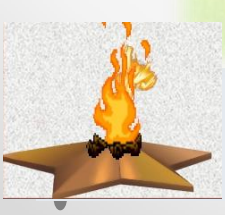

Наро-Фоминский архив. Ф.71.Д.1.Л. 2

(продолжение письма смотри далее)

проживала в фабричном доме № 40
кв № 81, работала в ткацкой ф-ке ткачихой. Родные еще проживали ул.
Володарского дом № 5 Иванова Анна
дер Ново-Федоровка Капустин Яков Кузмич,
Ленинградская ул дом № 13 Широкова Ольга,
Если вас не затрудняет, то прошу на-
вести справки и сообщить мне или моим
родным, я сейчас нахожусь в Военном
Пехотном Училище им. Ворошилова и
учусь на командира Красной Армии, в
скором временем кончу его с воинским
званием Лейтенанта и буду с доверен-
ными мне бойцами громить фашистов
Проздравляю с победой над фашизмом
и желаю успехов по наведению поряд-
ков в Родном городе, с Новым Годом
Дорогой Товарищ, жду скорого ответа
Досвидание, желаю успеха
Мой адрес:
г. Иваново. областной
Главный почтамт почт. ящик № 108
подразделение Синицына.
Васильеву Владимиру Федоровичу

Наро-Фоминский архив. Ф.71.Д.1.Л.2 об
(продолжение письма)

Наро-Фоминский горисполком

232

Прошу Вас ответить на мое письмо,
можно ли узнать через вас,
выехала ли куда ~~на~~ моя мать
ребенком из города Наро-Фом.
или она оставалась в плену
у фашистов, только сегодня
я узнала по радио, что наши
части заняли город Наро-Фоминск
а поэтому возможно,
ваше учреждение может по этому
вопросу ответить мне, так
как, от ее нет никаких известий
же 3 м-ца. Убедительно прошу
вас узнайте и сообщите, проживала
ул. 12 декабря дом № 45 кв. 22.

Мой адрес.
род. Шуя Иванов. обл. Воен/гор. корп/кв. 9
Радионов –

Наро-Фоминский архив. Ф.71.Д.1.Л.8

Председателю Наро-Фоминского Райисполкому

т. Старовзову

от старшего сержанта Артемова

Василия Павловича

с приветом к Вам!!!

Прошу Вашего содействия и помощи в розыске
моей семьи, жены и матери проживающей
в Каменском с/совете д. Чичково 1. лесная дача 1.
жена, Артемова Зинаида Константиновна
мать. Артемова Марфа Никифоровна
т. Старовзов прошу лично Вас удилите
внимание на розыске семьи где они высели
или же находятся в плену у немцев
Вы сами знаете, как трудно раст потерять
семью. Если кого из них обнаружите сообщите
мой адрес.
т. Старовзов, еще раз прошу дайте мне
ответ и напишите где она находится
с приветом к Вам [illegible]
14.1.42г.

Наро-Фоминский архив. Ф.71.Д.1.Л.6

Открытки, присланные из Германии родным в Наро-Фоминск

Грибовым Николаем Степановичем

(*пропал без вести*)

Наро-Фоминский архив . Ф.188.Оп.1.Д.14

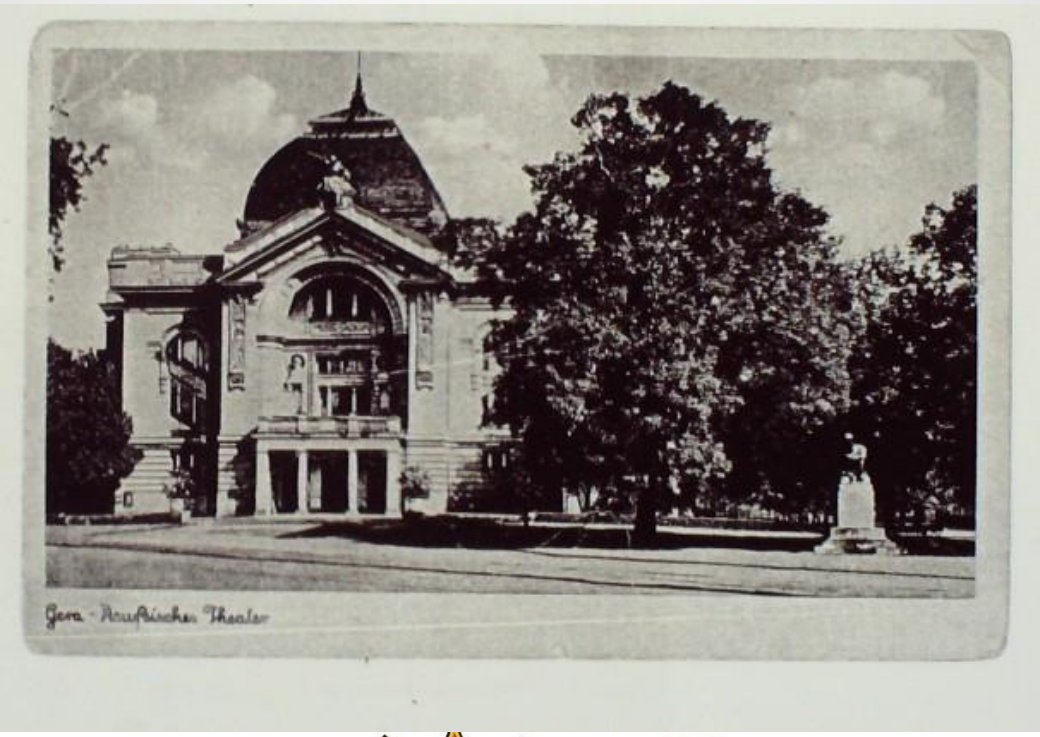

21/IV 45 г. Храните как память
в этом городе от
Привет из Германии!!! проживаю,
Здравствуйте дорогие родные:
Мама и племянники Виталий и Лариса. Шлю вам свой гвардейский
привет из побежденной Германии
и желаю всего вам наилучшего в вашей жизни, а также в скорейшей нашей встрече. Сообщаю вам, что вчера получил ваши два письма, которые

Наро-Фоминский архив . Ф.188.Оп.1.Д.14

24/III 45 г.

Schloß Hummelshain

Zur Erinnerung
an den Besuch des Vogel-Verlages
Pössneck (Thür.)

Здравствуйте
дорогие родные
Виталий, Лариса
и Мама.
Шлю вам свой
бывой привет и
сообщаю что я
жив и здоров
чтобы вы мне
по старому ад-
рему ещё не
писали, с при-
вечом
Н Грибов

1. Наро-Фоминск
Московская обл.
фабр. дом 40 кв. 124
Грибовой М.М.

п.п. 18821-Б
Грибову Н.С.

Наро-Фоминский архив . Ф.188.Оп.1.Д.14

12/VIII 45 г.

Здравствуйте дорогие родные Маша, Виталий и Лариса. Шлю вам свой красноармейский привет и всего хорошего в вашей жизни. Маша пишу вам это вероятно последнее письмо из этой части; на днях уезжаю в госпиталь лечится и там пробуду несколько месяцев, так что более по этому адресу более не пишите

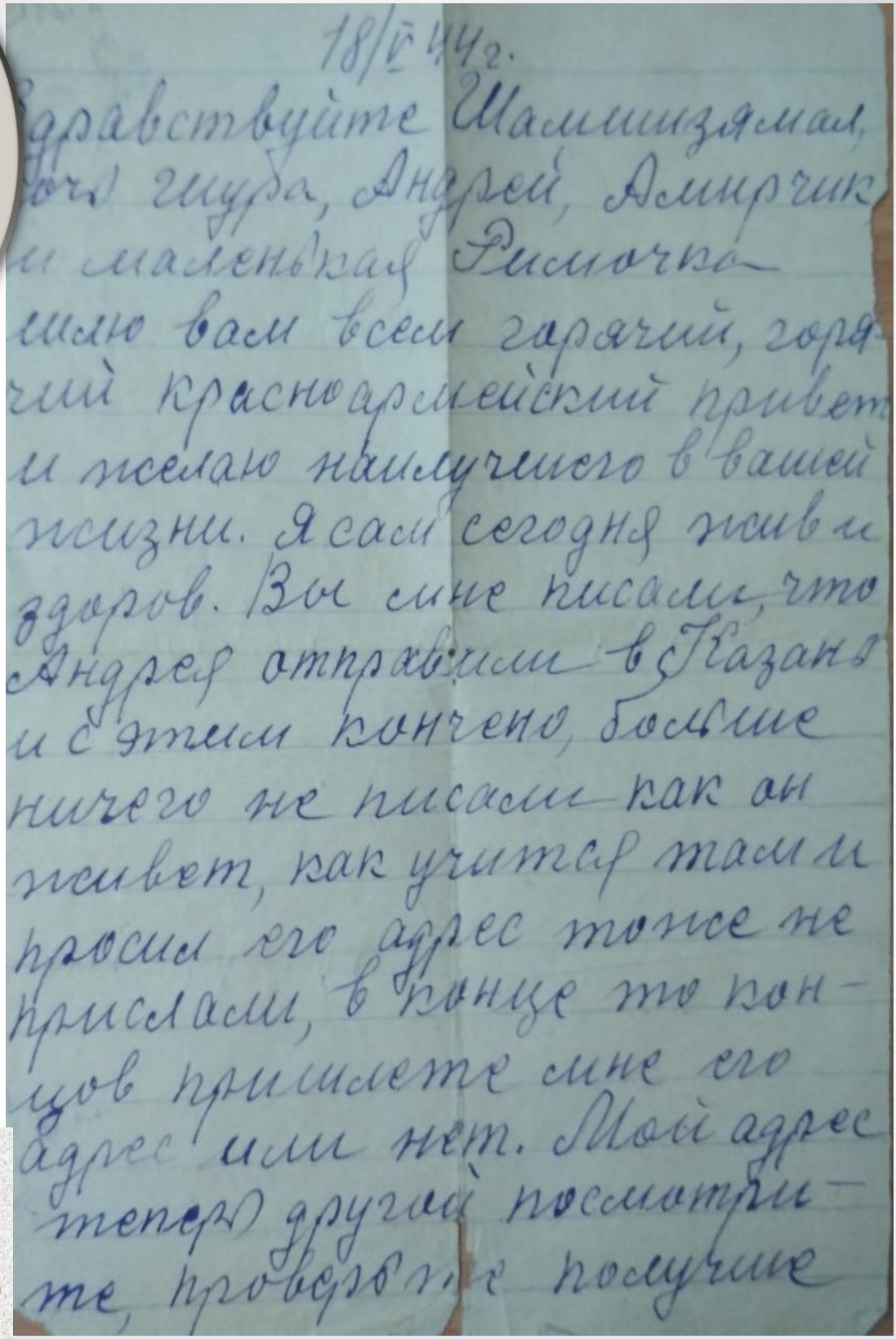

18/V 44 г.

Здравствуйте Шамшизямал,
дочь Шура, Андрей, Амирчик
и маленькая Римочка —
шлю вам всем горячий, горя-
чий красноармейский привет
и желаю наилучшего в вашей
жизни. Я сам сегодня жив и
здоров. Вы мне писали, что
Андрея отправили в Казань
и с этим кончено, больше
ничего не писали как он
живет, как учится там и
просил его адрес тоже не
прислали, в конце то кон-
цов пришлете мне его
адрес или нет. Мой адрес
теперь другой посмотри-
те, проверьте получше

Письмо родным с фронта в Наро-Фоминск Софинова Ахмета Ахметовича

(Фрагмент письма.Из личного фонда Софинова Э.Э.)

Письма с фронта
Бондаревского Бориса Евгеньевича
(учителя Наро-Фоминской школы № 6)
(Из домашнего архива Степаненко Е. А.)

Конверт от фронтового письма Бондаревского Б.Е.

(Из домашнего архива Степаненко Е. А.)

Солдатское письмо

Казалось, что в лицо дышало пекло,
Когда в раздумье сидя допоздна,
Я гладил строчки, пахнувшие пеплом,
Пробитого осколками письма.

Его писали раненой рукою
На дружески подставленной спине.
Мне виделись за каждою строкою
Глаза солдат, погибших на войне.

Мы вместо них. Мы не имеем права
Забыть ни лица их, ни имена...
Всем павшим за Отчизну - честь и слава!
Да будет трижды проклята война!

А.Сидельников